

## Quadro sintetico dell'intervento

Aggiornato al:

### INFORMAZIONI GENERALI

<b>AUTOSTRADA SA-RC</b>	<b>Provvedimento di classificazione (1) :</b> <b>Decreto Legislativo 29.10.1999 n. 461 - G.U. n.288 del 09.12.1999</b>
<b>Oggetto dell'intervento ( indicare le chilometriche iniziali e finali dell'intervento)</b> L'opera in oggetto, che rientra nel più vasto intervento di adeguamento ed ammodernamento della nuova autostrada SA-RC, riguarda la realizzazione del un nuovo svincolo autostradale di Padula-Buonabitacolo al km 103+200 circa. dell'autostrada Salerno – Reggio Calabria.	
<b>Tipologia di intervento (2) : C.O.</b>	
<b>Estensione : intervento puntuale</b>	
<b>Corridoio / Itinerario TEN : Autostrada SA-RC (Core)</b>	<b>Cod. Progetto: UC 44</b>
<b>Cod. CUP: F31B16000740001</b>	<b>Cod. SIL :</b>
<b>RUP o Resp. di Rif. Ing. Maurizio ARAMINI</b>	<b>Appaltabilità prevista nell'anno: 2019</b>
<b>Recapiti del RUP o Resp. 335-7240823</b>	<b>Tipo di procedura (3) : L.O.</b>
<b>Anno riferimento elenco prezzi: 2012</b>	

### DESCRIZIONE SINTETICA (4)

L'intervento prevede la realizzazione di un nuovo nodo di collegamento alla rete viaria esistente costituita dalla SS 19 e dalla SS 517 "Bussentina" soprattutto in prospettiva del completamento della nuova SS 517 in variante al tracciato esistente nel tratto a ridosso del fiume calore, ultimo tratto per il completamento del nuovo itinerario tra l'autostrada ed il golfo di Policastro in gran parte già realizzato.

Inoltre il nuovo svincolo sostituisce l'attuale, circa 800 m a sud, la cui conformazione geometrica, unita ai vincoli esistenti, non ne consentono l'adeguamento alla normativa vigente.

Il nuovo svincolo è ubicato nel territorio del comune di Padula in provincia di Salerno, e consentirà il collegamento diretto tra l'autostrada e la S.S. 19.

L'opera, autorizzata dal territorio tramite CdS del 07/09/2004, costituisce uno stralcio di un precedente progetto redatto dal Compartimento per la Viabilità della Campania – Area Nuove Costruzioni che comprendeva inizialmente anche il tratto finale della nuova SS 517 "Bussentina".

### ITER PROGETTUALE

Livello Progettuale (5)	PD			
Progettazione (6)	INTERNA			
Costi di progettazione (7)				
Qualità della Progettazione (8)	Progettazione condizionata dai vincoli esistenti costituiti soprattutto dalla vicina linea ferroviaria Sicignano – Potenza che non consente schemi geometrici alternativi che consentano la totalità delle manovre.			
Avanzamento / Previsioni delle fasi Progettuali (MM/AA)	SF	PP	PD	PE
			In corso	03/2019
Previsione dell'apertura della Conferenza di Servizi (MM/AA)	Previsione di approvazione della Delibera CIPE/ CdA ANAS (MM/AA)		Previsione della pubblicazione (MM/AA)	
09/2016	05/2017 – 08/2017 (PD) – 03/2019 (PE)		04/2019	
Tipologia di appalto prevista	APPALTO LAVORI SU PROGETTO ESECUTIVO			
Previsione validazione del progetto	(MM/AA): 02/2019			

FIRMA  
Responsabile Progettazione e Realizzazione Lavori

## Quadro sintetico dell'intervento

Aggiornato al:

FINANZIAMENTI  
PROGRAMMAZIONE

<b>Quadro Programmatico di Riferimento (10)</b>	Delibera CIPE 121/2001; Piano degli Investimenti 2007-2011 tra le nuove opere di Legge Obiettivo; Piano pluriennale 2015-2019 con finanziamenti per € 500.000 da CdP 2015.
<b>Fonti di finanziamento (11)</b>	Nessuna altra fonte di finanziamento
<b>Eventuale richiesta di variazione rispetto alla pianificazione vigente (12)</b>	

2

PARERI

PARERI (13)	In fase di ottenimento	Ottenuto senza prescrizioni	Ottenuto con prescrizioni
ARCHEOLOGICO			X
AMBIENTALE	X		
PAESAGGISTICO	X		
ALTRO			

WEB

<b>URL Anas dell'intervento/Itinerario (14)</b>
Previsione di pubblicizzazione sul sito ANAS

### Coordinate Geografiche degli estremi del tracciato

	Punto Iniziale	Punto Finale
LAT.	40°18'23.09"N	40°18'18.39"N
LONG.	15°38'40.87"E	15°38'18.46"E
ALTIT.	474	471

FIRMA  
Responsabile Progettazione e Realizzazione Lavori

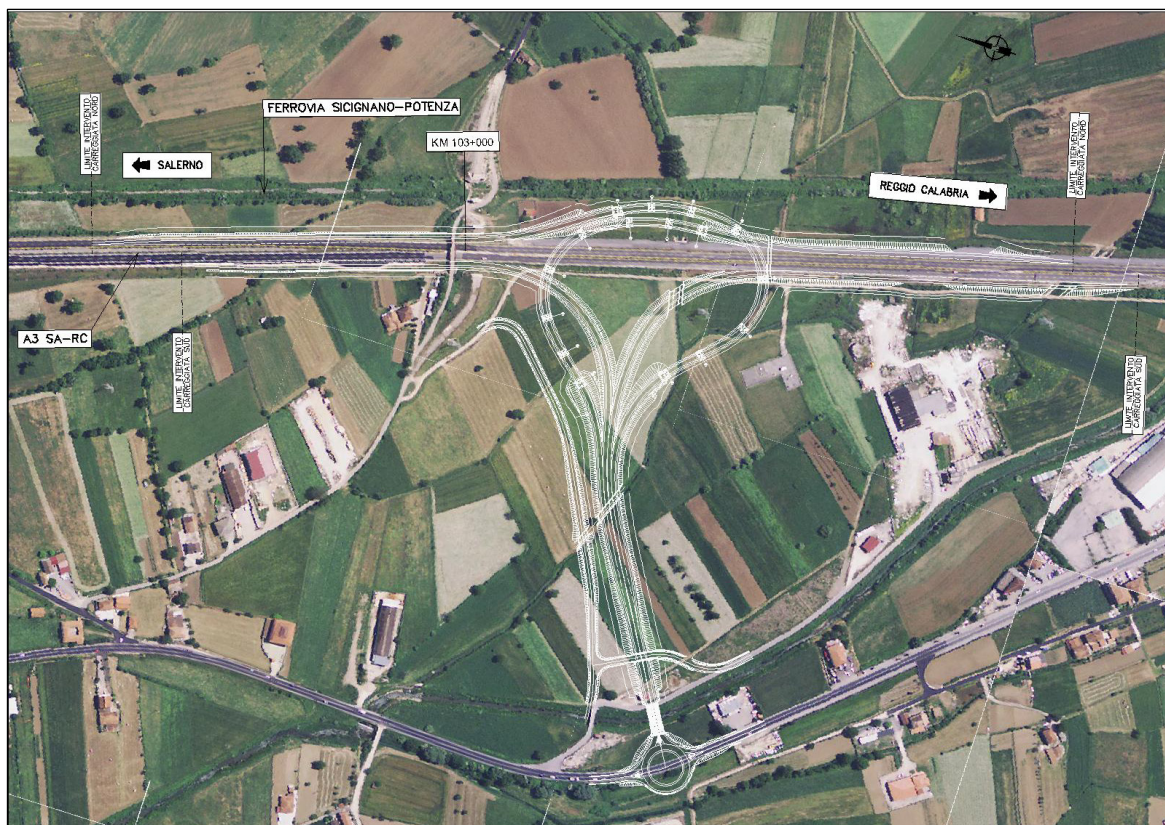
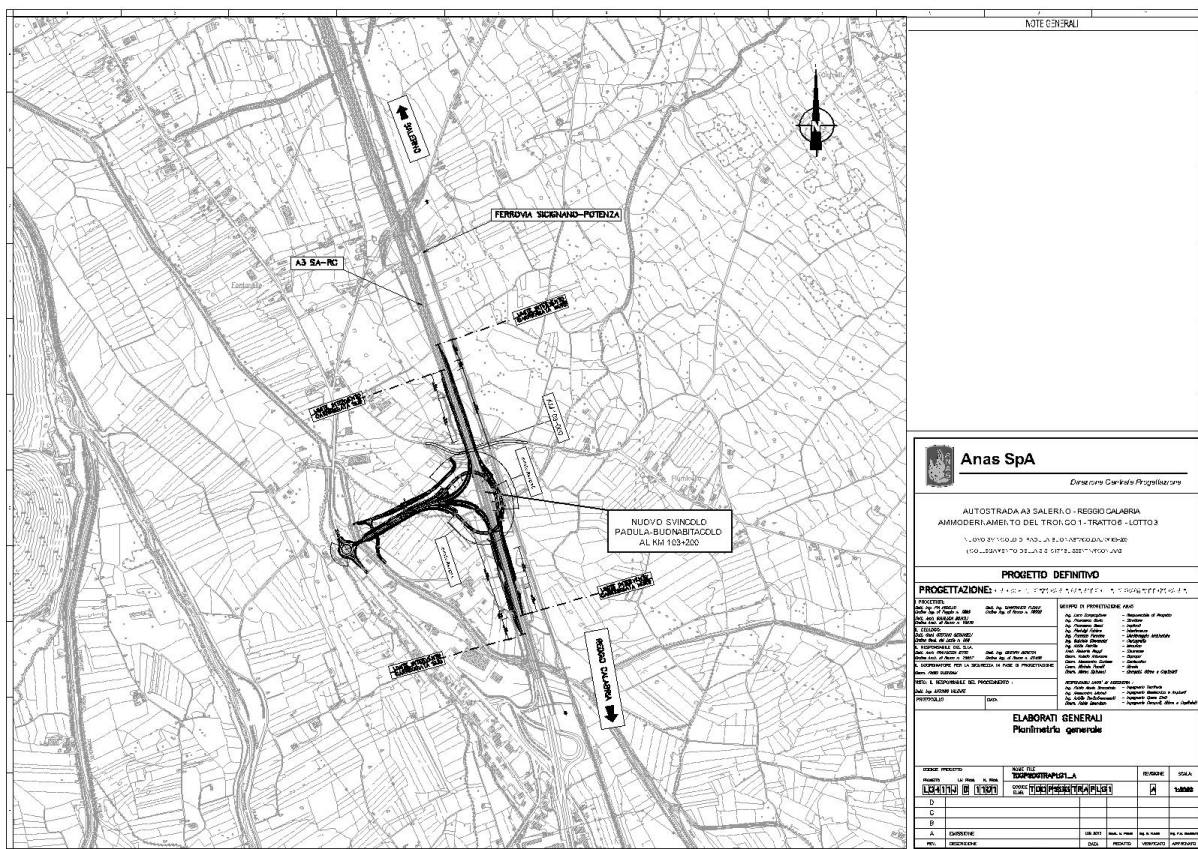

FIRMA

Responsabile Progettazione e Realizzazione Lavori



## Scheda di Cantierabilità del Progetto

### **a - Grado di autonomia funzionale del progetto (a = a1)**

a1

#### **a1 - Esistenza di propedeuticità da rispettare**

La realizzazione è subordinata al compimento di altri progetti	
La realizzazione NON è subordinata al compimento di altri progetti	X

### **b - Grado di maturità progettuale**

b1

#### **b1 - adeguatezza del livello di definizione progettuale**

progetto esecutivo approvato	
progetto esecutivo in corso di realizzazione/approvazione	
progetto definitivo approvato	X
solo progetto preliminare approvato	

b2

#### **b2 - inquadramento in strumenti urbanistico-programmatori approvati (E' possibile barrare più risposte se l'intervento ricade in più atti di programmazione)**

intervento coerente con la pianificazione settoriale e generale regionale	X
intervento previsto da strumenti di pianificazione settoriale del beneficiario	
intervento previsto da strumenti di pianificazione operativa del beneficiario	

b3

#### **b3 - Grado di approfondimento della compatibilità ambientale (E' possibile barrare più risposte se l'intervento ricade in più atti di programmazione)**

intervento coerente con la pianificazione settoriale ambientale regionale	
espletamento della procedura di VAS/VALINC dello strumento di pianificazione- programmazione, nel quale è inquadrato, già effettuato o non necessario; nel caso di progetti per la mobilità urbana, il criterio prende atto positivamente del loro inserimento in Piani Urbani per la Mobilità (PUM) verificati sotto il profilo della sostenibilità.	
Espletamento della procedura di VIA del progetto <del>e VIA non necessario</del>	X

b4

#### **b4 - Grado di condivisione tra i soggetti interessati**

Intervento supportato dalla firma di specifici Protocolli di Intesa tra i soggetti attuatori e finanziatori	X
Intervento NON supportato dalla firma di specifici Protocolli di Intesa tra i soggetti attuatori e finanziatori	

## b5 – Accettabilità sociale attesa

b5

alta: la realizzazione dell'intervento è stata sollecitata dalle componenti sociali e comunque è considerata socialmente utile	X
media: intervento non particolarmente interessante per le componenti sociali	
bassa: intervento propenso ad incontrare un'opposizione sociale	

NOTE

Riportare una breve descrizione a supporto delle scelte, anche multiple, effettuate per le voci b2 e b3

L'opera è stata sottoposta a verifica di assoggettabilità alla VIA presso il MATTM – Commissione tecnica VIA/VAS che ha espresso parere favorevole all'assoggettamento alla procedura di VIA.

5

## c - Rilevanza finanziaria in relazione ai tempi di spesa

### c1 - Rilevanza finanziaria

c1

alto = importo > 50 mln EUR	
medio-alto = importo compreso tra 25 e 50 mln EUR	X
media = importo compreso tra 10 e 25 mln EUR	
medio-basso = importo compreso tra 5 e 10 mln EUR	
basso = importo < 5 mln EUR	

### c2 - Distanza temporale dal termine di eleggibilità della spesa

c2

alto = Conclusione entro Dicembre 2016	
medio = Conclusione entro Giugno 2017	
bassa = Conclusione entro Dicembre 2017	

## Indicatori di redditività

VALUTAZIONI DPCM 3.8.12

Il progetto evidenzia una ottima capacità a servire il traffico atteso, quasi tutto in diversione rispetto a quello attualmente in esercizio. Inoltre, i miglioramenti geometrici dello svincolo rispetto all'attuale, comprensivi della geometria delle rampe, consentono Livelli di Servizio della circolazione ben al di sopra dei limiti richiesti dalle norme, garantendo la sicurezza e la fluidità della circolazione in particolar modo per i veicoli in ingresso/uscita dall'Autostrada A3.

FIRMA

Responsabile Progettazione e Realizzazione Lavori

Fattori di valutazione	Ante-Intervento (16)	Post-Intervento
Flussi veicolari (17)	N.D.	Svincolo di progetto – Veicoli complessivi in approccio alle rampe VTMG: Veicoli leggeri 4.960 Veicoli pesanti 80
Incidentalità / Punti neri (18)	N.D.	N.D.
Tempi di percorrenza [h] (19)	N.D.	N.D.
Impatto acustico (20): n° soggetti esposti		
Impatto acustico (20): ricettori sensibili		

Fattori di valutazione (21)	Ante - Intervento (16)	Post-Intervento
Restrizioni Archeologiche L1/Ltot		
Restrizioni Paesaggistiche L2/Ltot		
Restrizioni Idrogeologiche L3/Ltot		
Restrizioni Geologiche L4/Ltot		
Passaggi per centri abitati L5/Ltot		
Nessuna restrizione (Ltot.-L1-L2-L3-L4-L5)		

Fattori di valutazione	Ante - Intervento (16)	Post-Intervento
Raggio Minimo di curvatura	40m (rampa ingresso dir SA)	66m (Rampa A)
Pendenza Massima		6% (Rampa A e C)
% di opere d'arte esistenti con adeguamento sismico		100
% di opere d'arte esistenti con miglioramento sismico		
% di barriere di ritenuta stradale adeguate alla Normativa di riferimento		100
% di impianti di illuminazione adeguati alla Normativa di riferimento		100
% di impianti di segnaletica adeguati alla Normativa di riferimento		100

	Ante-Intervento	Post-Intervento
A		50%
B		50%
C		
D		
E		

Progettazione condizionata dai vincoli esistenti costituiti soprattutto dalla vicina linea ferroviaria Sicignano – Potenza che non consente schemi geometrici alternativi. La soluzione scelta consente la realizzazione di uno svincolo completo minimizzando nel contempo l'uso di nuovo territorio. Soluzione approvata in sede di CdS del 07/09/2004 con l'autorizzazione a procedere allo sviluppo del progetto definitivo.

## Note

- 1 Specificare il Provvedimento Legislativo di classificazione dell'infrastruttura stradale.
- 2 Tipologia di intervento:
  - N.O. Nuova Opera
  - C.O. Completamento Opera/Itinerario
  - M.S. Manutenzione Straordinaria
- 3 Tipo di Procedura:
  - L.O. Legge Obiettivo
  - P.O. Procedura Ordinaria
- 4 Mostrare gli elementi salienti dell'intervento, evidenziandone l'intermodalità, la localizzazione, la funzionalità e gli aspetti trasportistici.
- 5 Specificare lo stato progettuale (SF, PP, PD, PE).
- 6 Specificare se la Progettazione è interna, mista o esterna.
- 7 Indicare il Costo, anche in caso di progettazione interna.
- 8 Illustrare eventuali aspetti caratteristici della fase progettuale, dando evidenza delle particolarità del progetto.
- 9 Compilare uno dei due moduli (L.O. o P.O.) in base al tipo di procedura in essere.
- 10 Indicare lo storico della Programmazione e il Quadro Programmatico attuale nel quale è inserito l'intervento.
- 11 Illustrare eventuali altre fonti di finanziamento, diverse da quelle previste nel Contratto di Programma, allegando eventuali delibere CIPE, Regionali, etc. (.pdf)
- 12 Indicare, ove presente la variazione di programmazione, le motivazioni che hanno reso necessario tale cambio di pianificazione, specificando tempi e importi della nuova pianificazione.
- 13 Fornire, appena disponibili, copia pdf dei Pareri ottenuti
- 14 Indicare la pagina del sito in cui sono riportate le notizie sull'intervento.
- 15 Allegare il file formato pdf e copia cartacea della Planimetria generale e della Corografia
- 16 Caratteristiche quantitative riferite allo stato attuale delle infrastrutture presenti in loco.
- 17 Flussi veicolari: Transiti giornalieri, Volumi di traffico, Veicoli effettivi, Chilometri percorsi o Veicoli Teorici Medi Giornalieri, per il tratto stradale di riferimento.
- 18 Indicare dati di incidentalità e la riduzione attesa in percentuale.
- 19 Esprimere il tempo necessario per raggiungere gli estremi del tracciato ante e post intervento.
- 20 Indicare il N° di individui esposti e di ricettori sensibili interessati dall'inquinamento acustico ad opera in esercizio.
- 21 Indicare i km di Infrastrutture ricadenti nell'area con restrizione, riferiti alla lunghezza totale dell'infrastruttura.
- 22 Espresso in % su tratta di intervento. Modulo facoltativo per il 1° anno di compilazione.
- 23 Descrizione sintetica delle diverse alternative di tracciato considerate e dei criteri di scelta tra le stesse.



VOCI	SOTTO VOCI	IMPORTO (euro)
Importo per lavori (A)	Lavori a misura	€ 5.661.051,94
	Lavori a corpo	€ 14.227.444,35
	Lavori in economia	€0,00
<b>TOTALE</b>		<b>€ 19.888.496,29</b>
	Oneri della sicurezza, non soggetti a ribasso d'asta	€1.250.000,00
<b>TOTALE LAVORI E ONERI SICUREZZA</b>		<b>€ 21.138.496,29</b>
Somme a disposizione della stazione appaltante		
	Rilievi, accertamenti e indagini	€ 100.000,00
	Allacciamento ai pubblici servizi	€ 100.000,00
	Accantonamenti imprevidi e lavori in economia (max 8%)	(6%) € 1.268.309,78
	Acquisizione aree o immobili e pertinenti indennizzi	€ 2.600.000,00
	Accantonamento ex articolo 133, commi 3 e 4, del codice	Ricompreso nella voce imprevidi (1%)
	Spese di cui agli articoli 90, comma 5, e 92, comma 7-bis, del codice	
	Spese tecniche relative alla progettazione, alle necessarie attività preliminari, al coordinamento della sicurezza in fase di progettazione, alle conferenze di servizi	
	Spese tecniche relative alla direzione lavori e al coordinamento della sicurezza in fase di esecuzione, all'assistenza giornaliera e contabilità	
	Art. 93 comma 7 bis del Codice, accantonamento max 2% dei lavori (già incentivo di cui all'art. 92 comma 5 del Codice, nella misura corrispondente alle prestazioni che dovranno essere svolte dal personale dipendente)	€ 317.077,44
	Spese per attività tecnico- amministrative connesse alla progettazione, di supporto al responsabile del procedimento, e di verifica e di validazione	
	Eventuali spese per commissioni giudicatrici	€ 21.388,50
	Spese per pubblicità e, ove previsto, per opere artistiche	€ 50.000,00
	Spese per accertamenti di laboratorio e verifiche tecniche previste dal capitolato speciale d'appalto	€ 258.550,45





VOCI	SOTTO VOCI	IMPORTO (euro)
	Collaudo tecnico-amministrativo, collaudo statico ed altri eventuali collaudi specialistici	€ 31.750,02
Oneri tipici rispettivamente del concessionario o del contraente generale	Importo dedotto da una percentuale determinata sulla base delle tariffe professionali per le prestazioni di progettazione e direzione lavori del contraente generale o del concessionario	€ 250.000,00
	Importo per oneri diretti e indiretti, nonché per utili del contraente generale o concessionario, non inferiore al 6% e non superiore all'8%; le percentuali sono aumentate dello 0.6% in caso di garanzia globale ex articolo 176, comma 18, del codice (articolo 16, c. 4, lett. g) dell'allegato XXI al Codice)	
Opere e misure compensative dell'impatto territoriale e sociale strettamente correlate alla funzionalità dell'opera (B)		
Importi per le opere di mitigazione e compensazione ambientale (B)	€ 459.090,41	Voce ricompresa nei lavori a corpo
Importi per il monitoraggio ambientale	€ 178.700,00	Voce ricompresa nei lavori a corpo
<b>TOTALE SOMME A DISPOSIZIONE</b>		<b>€ 4.997.076,19</b>
<b>TOTALE</b>		<b>€ 26.135.572,48</b>
IVA, eventuali altre imposte e contributi dovuti per legge		(IVA) € 4.838.112,47 (Altre imposte e contributi) € 20.339,78
<b>TOTALE IVA INCLUSA</b>		<b>€ 30.994.024,73</b>
Aliquota forfetaria, ragguagliata all'importo complessivo dell'intervento di cui alla delibera CIPE n. 58/2011 entro i limiti percentuali ex articolo 16, c. 4, lett. g) dell'allegato XXI al Codice		

9

Al QE sopra riportato si aggiungano le seguenti voci :

Interferenze		€ 1.000.000,00
per i Commissari di cui all'art. 240 comma 10 del D. Lgs. 163/06		€ 83.000,00
<b>TOTALE IVA INCLUSA</b>		<b>€ 32.077.024,73</b>
OI - Oneri di Investimento (11,2%)		3.050.758,17
<b>TOTALE al netto dell'IVA e con OI</b>		<b>30.289.670,43</b>

FIRMA  
Responsabile Progettazione e Realizzazione Lavori

(A) L'importo dei lavori è determinato nel calcolo estimativo applicando alle quantità caratteristiche degli stessi. Il computo metrico estimativo viene redatto applicando alle quantità della lavorazioni i prezzi unitari riportati nell'elaborato elenco dei prezzi unitari, dedotti dai vigenti prezzari della stazione appaltante nel rispetto di quanto disposto dall'articolo 133, comma 8, del codice, o, in mancanza della corrispondente voce nei prezzari, dai listini ufficiali vigenti nell'area interessata. L'importo dei lavori a misura, a corpo e in economia deve essere suddiviso in importo per l'esecuzione della lavorazioni ed importo per l'attuazione dei piani di sicurezza.

Nel caso di appalti di cui all'articolo 53, comma 2, lettere b) e c), del codice, o di concessione, nella parte del quadro economico relativa ai lavori va indicato l'importo delle spese di progettazione valutate conformemente al disposto di cui all'articolo 262, comma 2.

Quando il progetto definitivo è posto a base di gara ai sensi dell'articolo 53, comma 2, lettera b), del codice, le quantità totali delle singole lavorazioni sono ricavate da computi di quantità parziali, con indicazione puntuale dei corrispondenti elaborati grafici. Per eventuali voci mancanti il relativo prezzo viene determinato mediante analisi DPR 207/2010 art. 32 c.2

Per spese generali comprese nel prezzo dei lavori e perciò a carico dell'esecutore, si intendono:

- a) le spese di contratto ed accessorie e l'imposta di registro;
- b) gli oneri finanziari generali e particolari, ivi comprese la cauzione definitiva o la garanzia globale di esecuzione, ove prevista e le polizze assicurative;
- c) la quota delle spese di organizzazione e gestione tecnico-amministrativa di sede dell'esecutore;
- d) la gestione amministrativa del personale di cantiere e la direzione tecnica di cantiere;
- e) le spese per l'impianto, la manutenzione, l'illuminazione e il ripiegamento finale dei cantieri, ivi inclusi i costi per la utilizzazione di aree diverse da quelle poste a disposizione dal committente; sono escluse le spese relative alla sicurezza nei cantieri stessi non assoggettate a ribasso;
- f) le spese per trasporto di qualsiasi materiale o mezzo d'opera;
- g) le spese per attrezzi e opere provvisoriale per quanto altro occorre alla esecuzione piena e perfetta dei lavori;
- h) le spese per rilievi, tracciati, verifiche, esplorazioni, capisaldi e simili che possono occorrere, anche su motivata richiesta del direttore dei lavori o del responsabile del procedimento o dell'organo di collaudo, dal giorno in cui comincia la consegna fino all'emissione del certificato di collaudo provvisorio o all'emissione del certificato di regolare esecuzione;
- i) le spese per le vie d'accesso al cantiere, l'installazione e l'esercizio delle attrezzature e dei mezzi d'opera di cantiere;
- l) le spese per idonei locali e per la necessaria attrezzatura da mettere a disposizione per l'ufficio di direzione lavori;
- m) le spese per passaggio, per occupazioni temporanee e per risarcimento di danni per abbattimento di piante, per depositi ed estrazioni di materiali;
- n) le spese per la custodia e la buona conservazione delle opere fino all'emissione del certificato di collaudo provvisorio o all'emissioni del certificato di regolare esecuzione;
- o) le spese di adeguamento del cantiere in osservanza del decreto legislativo 9 aprile 2008, n. 81, di cui è indicata la quota di incidenza sul totale delle spese generali, ai fini degli adempimenti previsti dall'articolo 86, comma 3-bis, del codice;
- p) gli oneri generali e particolari previsti dal capitolato speciale di appalto.

(B) L'importo complessivo per le opere e misure compensative dell'impatto territoriale e sociale strettamente correlate alla funzionalità dell'opera e le opere di mitigazione e compensazione ambientale non può superare il 2% dell'intero costo dell'opera.